虎年大吉

长乐牧歌

牛顿中文学校校刊

2022年2月

精彩导读

PAGE 1 卷首语：节日祝福的故事

PAGE 2 校区新闻：董事会会议/总统义工奖/虎年春晚/支教

PAGE 11 课程介绍：璀璨的星星 - 物理班

PAGE 14 教学纵横：走进学前班（一）

PAGE 17 学生习作：六年级学生作文/国画班作品

PAGE 24 校友访谈：《一路成长 / How Far We've Come》

PAGE 27 综艺百花：闲话冬至/照片背后的故事/棋局答案

长乐牧歌

Jamaica Pond
校刊编辑部摄影

目录

一 / 卷首语：节日祝福的故事 01

二 / 校区新闻 02

- 董事会会议记录
- 总统义工奖颁奖
- 教师活动
- 虎年春晚：《载梦前行 心之感动》
- 爱心支教
- 第八届网球锦标赛

三 / 课程介绍：

- 璀璨的星星： 物理班 11

四 / 教学纵横

- 走进学前班（一） 14

五 / 学生习作 17

- 六年级同学的作文
- 国画班同学的画

六 / 校友访谈： 24

- 一路成长 How Far We've Come

七 / 综艺百花 27

- 闲话冬至
- 照片背后的故事
- 上期围棋棋局答案

八 / 社区动态 31

九 / 广而告之 32

董事长： 郑 凌

校 长： 韩黎娟

副校长： 仇奈忠

编 审： 韩黎娟

主 编： 梁 楠

牛顿中文学校

NEWTON CHINESE LANGUAGE SCHOOL

www.newtonchineseschool.org

节日祝福的故事

校刊编辑部 梁楠

四季一如既往地轮转，疫情进入了第三个年头。远方与近处的亲人和朋友们，我们多久没见面了？每逢佳节倍思亲，在这普天同庆的虎年春节，我们把最美好的祝福淋漓尽致地倾注在了拜年的话语里。今年您发出和收到的祝福里，有哪些精彩和感动？在当今电子媒体发达的时代，我相信有很多图文并茂的祝福给人以赏心悦目的体验。

不是最早到也没有表情包，疫情前参加过2020年牛中春晚的一位朋友在新年发来信息：好久未联系，一直在惦记，希望您一切都好！一句问候传递了跨越两年疫情的无奈、关心和祝愿，牵动了我对春晚的几多回忆。在感动之余，我也想把这份朴实而真切的关心送给朋友们。

同事偶然讲到她的一位大学同学，在宾州一所图书馆工作，喜欢文学和历史。疫情初起时，CDC建议洗手时间要相当于连唱两遍生日歌的长度才达到消毒作用。她看到了就想出了一个暖心而令人鼓舞的主意：在洗手时为那天过生日的人唱两遍“祝你生日快乐”。就这样，她为亲人和朋友唱，为那天过生日的全世界的人唱，并且把在网上搜到的那天是生日的历史人物知识发在Facebook朋友圈里分享。加长的洗手时间也许会让人觉得添负担，她却在这件平凡小事上创作出了情感、趣味和积极的心态，令人钦佩她的乐观、隽智和坚持。

我想起一句谚语：如果生活给了你柠檬，就用它做柠檬汁吧！虽然这场疫情危机给人们制造了社交距离，但关爱、支持和祝福是无法阻挡的。那些变被动为主动、创造奇迹的契机也藏在危机之中，只待发掘。

校刊编辑部在学校的支持下开展了一个采访校友的新闻项目《一路成长》，英文名称叫How Far We've Come. 记者们用Zoom会议将原本远隔万水千山的校友们在线上聚到了一起，一时间天堑变通途，旧友新朋相见欢。这也是一个把疫情这枚酸柠檬做成美味柠檬汁的故事。

好久未联系，一直在惦记。祝您一切安好，新年吉祥如意！

青山遮不住，毕竟东流去。疫情终将过去，期待与您重逢在校园！

NEWTON CHINESE LANGUAGE SCHOOL BOARD MEETING (VIRTUAL) MINUTES JANUARY 16TH, 2022

Members attended: Ling Zheng, Faith Hu, Hui Chen, Helen Cao, Lijuan Han, Xiaoyi Zhang, Hong Gao, Jing Wan, Jun Liu
Members absent: None
Others attended:Naizhong Qiu, Vice Principal
Meeting called to order at 8:30 PM

8:30 – 10:18 PM Principal Lijuan Han reported the following:

- Fall school enrollment: 585 families and 824 students.
- Summary of 2021 Fall Semester: text book distribution, teacher continued education, recital competition, HSK test, math competition, new class introduction, PVSA reward and we are preparing for the Chinese new year celebration.
- Spring semester we are still using virtual program. Next year maybe we will change back to in person, depending on epidemic changes.
- CSAUS meeting summary. Plan for the back to in-person school.

- Proposal for the teachers' wage increase. Board approved that teachers' wage will increase $3/class.

10:19– 10:48 PM Newton Public School Scholarship

- Xiaoyi contacted NNHS and NSHS about the scholarship for Chinese students. Board agreed that we will continue the $500 scholarship fund for Newton high schools every year.

10:49-11:00pm Miscellaneous

- Advisory board suggestion: I bond for the long term fund. Financial Committee is reviewing this option.
- Thoughts about long term planning: Maybe open an after-school program; Invest in system upgrade and support the hybrid program; Rent school building and explore daytime school program.

Meeting adjourned at 11PM

Minutes prepared by Jun Liu

F.A.Day School
校刊编辑部摄影

2021年度总统义工奖颁奖

十二月十八日，牛顿中文学校为2021年度的总统义工奖获奖者举行了网上颁奖仪式。牛中于2015年被正式授权为验证义工服务时间并颁发美国“总统义工奖” 的机构之一。义工奖的目的是鼓励人们，特别是年轻一代踊跃参与社区活动，积极为社区义务服务，共同创造美好的学习、工作和生活环境。

2021 教师年资奖

五年：康鸣 杨毅 赵志宏 韩松
十年：陈静 陈锐 王芳 张亚娟 甄丽
十五年：梁楠
二十年：林晓燕 蔚健

右图：韩黎娟校长为教师授奖。自左至右是韩黎娟，林晓燕，蔚健和张亚娟

教师俱乐部的春晚节目《爱我中华》造型。老师们在课余时间积极参加锻炼，把这套融合了健身与民族舞蹈音乐元素的韵律操搬上新年的春晚舞台，精彩地展示了独具各民族舞蹈特色的大团结欢乐场景。

师生们踊跃将教学活动艺术化，推出了一台寓教于乐的《元宵节晚会》。 节目包括朗诵、相声、情景剧、歌曲、舞蹈和乐器演奏等丰富多彩的表演形式。

载梦前行 心之感动

作者：学校活动委员会 张晓毅

牛顿中文学校于2022年1月29号举行了《载梦前行 心之感动》大型网络春节联欢晚会，庆祝农历新年的到来。新春伊始，虎年祥瑞！这一场别开生面的Youtube网络盛会，吸引了近两千人次观看，我们为此而感到自豪。

牛顿市市长Ruthanne Fuller, 牛顿学校委员会成员沈安平等特邀嘉宾参加了春晚盛会。此次由春晚组委会精心挑选和编辑制作的25个高水准节目，给观众带来了极大的视觉享受，创新精彩的演出受到广泛好评。虚拟盛典，全新的视觉效果，高水准的网络编制方式，不仅展示了牛顿中文学校的网络教学成果，更体现了大波士顿地区热爱中华文化的各界人士的精彩奉献。

中文学校校长韩黎娟表示：我们很高兴市长 Ruthanne Fuller 作为特邀嘉宾与我们共庆虎年春节的到来。非常感谢市长和牛顿市对牛顿中文学校多年的支持。

牛顿中文学校是大波士顿地区最大的周末学校之一。60多年来，我们致力于成为中国语言文化学习中心，我们将继续为牛顿社区的文化多样性做出贡献。

春晚节目主持人刘希纯（左三）郭旭（右三）与学生主持人

支教团队表演说唱节目《快乐星球》

辞旧
迎新

笑傲
江湖

爱心支教

二零二一年九月 月十六号晚， 牛顿中文学校支教团队举办了一场别开生面的网络才艺大展。活动在Zoom上实时进行，包括了总统义工奖颁奖仪式，文艺演出和有奖问答，观众踊跃参与，场面热烈。

NCLS支教工作组和团队在疫情中坚持爱心奉献，是社区里的一道美丽的风景线！

曹景雁组长和万劲副组长

爱心奉献 -支教工作小组挑重任

支教团队系列活动

由工作小组组织和策划，支教学生和家长参与和执行，不仅锻炼了学生，而且得到了全校师生和家长的大力支持，也得到了整个社区的广泛响应。

- 图书募捐展
- 青少年和家庭才艺募捐表演
- 周日捐款箱
- 募捐舞会
- 网球募捐锦标赛
- 旧货义卖
- 免费在线功课辅导

免费在线功课辅导

网球募捐锦标赛

牛顿中文学校第八届网球锦标赛

每年秋高气爽之际，牛顿中文学校网球锦标赛作为第一个支教募捐活动，通常会吸引波士顿各路网球高手和热心支持支教项目的家长和同学来参加比赛，赛事一般延续两周，大家打得热火朝天。

2020年新冠疫情不稳，基于安全考虑，不得已取消了比赛。2021年秋季开学之后，组委会决定重新开启第八届比赛。报名通知一发出就得到诸多新旧选手的热情支持，部分前支教学生团队成员也报名参加了少年组单打和双打。比赛最后一共有75人次报名，募捐总额$1,875。此次比赛第一次采用网上注册报名方式，为安全起见，大部分小组赛采用自约模式，参赛选手利用微信群约比赛场地及时间，由组委协调计分，在部分赛场拍照加油。 这次比赛从10月一直打到11月底结束，虽然没有和以往那样大张旗鼓，却场场精彩激烈。

以下是比赛结果。感谢组委成员罗剑青为赛事做了大量的工作，再次感谢所有参赛选手的爱心奉献！期盼2022年再次以球会友，继续支持中文学校的支教项目！

男子双打A组:

第一名：Min Zhou/Xichen Lyu

并列第一名： Xiaowu Zhang/Qing Liu

第二名： Terry Cao/Min Zhang

第三名： Bing Wang/Thomas Wang

男子双打B组:

第一名： Penggao Duan/Biao Liu

第二名： Mingshi Dai/Ronghua Hu

第三名： Jianqing Luo/Tom Shi

女子双打:

第一名：Jie Bai/Kelcy Ou

第二名：Jun Yu/Nancy Dou

第三名： Lin Sun/Ning Lai

男子单打A组:

第一名：Xichen Lyu

第二名：Yanjun Xiang

第三名： Haodi Dong

男子单打B组1:
第一名：Ronghua Hu
第二名：Jianqing Luo
第三名： Huayan Wang

男子单打B组2:
第一名：Aaron Gao
第二名：Sam Wang
第三名： Tom Shi

男子单打B组3:
第一名：Yu Cheng
第二名：Ping Wang
第三名： James Sun

女子单打:
第一名：Lingfei Hou
第二名：Wenchen An
第三名： Kexi Shang

混合双打:
第一名：Max Ding/Ling Zheng
第二名：Peicheng Zhang/Kelcy Ou

少年组单打:
第一名：Kimberly Tai
第二名：Jessica Dai
第三名： Nathan Zhang

少年组双打:
第一名：Max Ding/Magnus Starrett
第二名：Jason Jiang/Thomas Wang
并列第二名：Robert Liu/Kayvon Touserkani

www.newtonchineseschool.org

璀璨的星星

牛顿中文学校物理班即将庆祝五周年

NCLS HIGH-SCHOOL PHYSICS

物理课程设计和主讲教师：蔡锴博士

蔡锴老师毕业于印地安那大学，是天体物理学博士。蔡老师拥有多年的美国大学本科物理和AP物理课教学经验。自 2017 年起，蔡老师在牛顿中文学校开设了高中物理基础（HIGH-SCHOOL PHYSICS）和 SAT物理两门课，今年 1 月SAT物理更名为高级物理-ADVANCED PHYSICS。这两门课分别面向 7-8 年级的初中生和学习过高中物理的高中生。蔡老师的课注重物理概念的讲解和联系生活实际，启发学生对物理世界的好奇心和创造力。今年已经是蔡老师第五年在牛顿中文学校开设物理课了！

牛顿中文学校物理课的由来

麻州的初中设有SCIENCE课程，但没有设单独的物理、化学和生物课。到了高中，如果不算选修的 AP 课程，一般公校都是在一学年之内学完高中物理课，包括力学、热学和电磁学等等内容。对于大多数学生来说，这个安排对学生学会并掌握所学的全部物理知识是非常困难的。由于时间所限，高中的物理老师还会选择性地跳过某些内容。

在牛顿中文学校开设的高中物理基础课可以帮助学生熟悉物理的基本概念，为顺利完成公校的高中物理课打下良好基础；高级物理班则为有余力的学生巩固物理知识和解题技巧，并为继续学习AP物理和参加AP考试做准备。

美国高中物理课介绍

Physics courses in US high school

- High-school Physics: regular/standard, honor
- AP (Advanced Placement) Physics: administered by the College Board; through taking AP exams, students can earn college credit and placement (depending on the college you are getting into)
  - AP Physics 1 and AP Physics 2 (previously "AP Physics B"): algebra-based
  - AP Physics C: Mechanics
  - AP Physics C: Electricity and Magnetism

  } calculus-based

美国高中物理课的组成

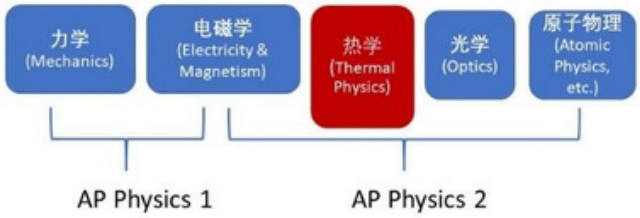

牛顿中文学校开设了《高中物理基础》课：High-School Physics

高中物理基础（High-school Physics）课简介

- 面向 7-8 年级的初中生和还没有学过高中物理的高中生（麻州有的校区是九年级学物理，有的校区把物理课安排在十年级或更晚）
- 要求学生有一定的数学基础，如至少学过一年的代数 (algebra) 和简单的平面几何（不要求三角函数）
- 课程采用英语教学，教学计划包括：
  - Watch recorded video lectures
  - Attend Zoom lectures and in-class discussions
  - Complete weekly homework assignments during the week

学生的话：

“我很喜欢蔡老师的物理课。他耐心的讲解，对题目的分析，让我对物理产生了极大的兴趣，并且在物理学习上有了很大的进步。非常感谢蔡老师的帮助。”

任衡宇
Remy Ren

任衡宇同学是牛顿中文学校 **2019-2020** 物理班的学生。去年他取得了**SAT** 物理满分的好成绩。他还曾担任过牛顿中文学校数学课的**TA**。从**BOSTON LATIN SCHOOL** 高中毕业后，任衡宇选择了电子工程专业。目前在 **TUFTS** 大学学习。

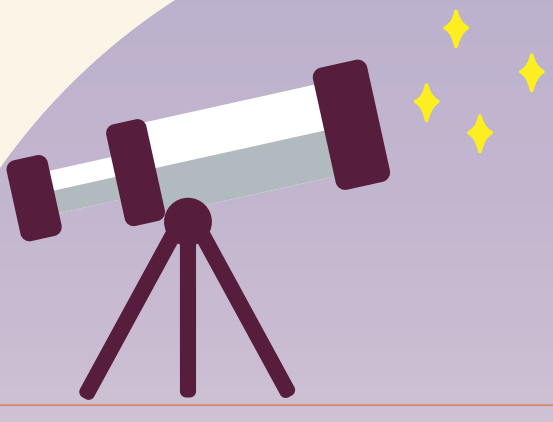

走进学前班（一）
《王瑞云教材中文班》

编者的话：学语言，要尽早。牛顿中文学校非常重视学前班教育，为四岁半至五岁的儿童提供了充分的中文学习选择，开设了两种教材的学前班：《王瑞云教材中文班》和《马立平教材中文班》。为帮助家长和学生了解牛中学前班的教学特点，我们以问答方式访问了分别执教学前班两种教材的老师。本期校刊介绍张亚娟老师的课堂和《王瑞云教材中文班》。

张亚娟老师

一．张老师好！首先要谢谢您！我们想请您分享一下担任中文老师的经历和您的兴趣爱好，以帮助学生和家长更加了解您的课堂。

我毕业于北京中医药大学，中医护理专业。之前我在北京教对外汉语三年。我开始教中文是因为当老师的父亲给了我中国古典文学的熏陶，还有一次我参加孩子小学的学校活动时，有位老师鼓励我，说我非常适合教小朋友中文。我于2007年7月在北京语言大学进修完114课时的“汉语作为教学能力高级班”全部课程，并取得了北京语言大学继续教育学院对外汉语教学资格证书，受聘于北京1 on 1 Mandarin School 教对外汉语。2012年在牛顿中文学校教中文课至今。我使用过的教材有：《新实用汉语》、《幼儿汉语》、暨大《中文》、《标准中文》、《马立平中文》、国家汉办《快乐汉语》和《王瑞云儿歌学中文》。曾负责编写牛中《暨南中文》四年级课程教案及教学补充材料，根据教课内容编写了《暨南中文口语300句》。我从2015年到目前主要教学前班儿童中文。我的爱好是做手工剪纸折纸，做幼儿教具，收集教学玩具儿童读物。

二．您所教的教材有多少篇课文？课文体裁有哪些特点？

我教的学前班以资深教师王瑞云编写的《阶梯中文》、《儿歌学中文》、《看图学中文》为基本教材，一年学课文30篇，辅助课文10篇。

王瑞云老师有五十多年的幼儿教学经验，她所编写的教材里每首儿歌，每篇课文，每句话，每个字都经过精心斟酌，课文非常贴近幼儿心理特点和幼儿日常活动。课文体裁以儿歌教学为主，特点是：

1，注重中文发音，为以后中文学习打好基础。

2，以认读为主，先会唱、再指读，达到识字词的目的。

3，鼓励用中文表达自己，用所学句型表达中文意思。

三．这本教材一年学下来要达到什么样的目标？生字词是多少？

我们的课程计划是总共32次课，按主题单元设置教学内容，教学目标是使学生认识生字词300左右，会写30个字词。

学生会使用学过的字词句，能流利表达句型：喜欢/不喜欢；有/没有；这/那；是/不是；在哪里？/在这里… … 。

例如：《这，那（黄书P5）》；《手在哪里？（绿书P5）》

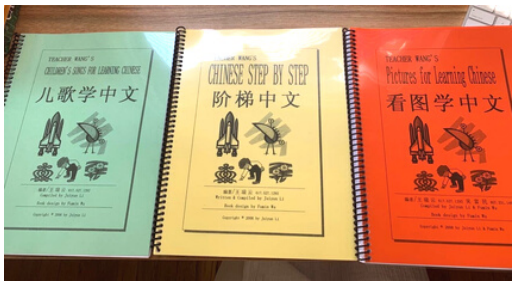

四．课堂介绍

您上课时怎样开始？怎样进行课堂活动？请您介绍两个最受欢迎的辅助教学活动。课后练习有什么要求吗？

上课开始时，为了帮助同学们进入学习状态，我用几种开始方式进行不定期转换：

1，一起背诵儿歌《上课了》

2，看视频：介绍中国节日，可爱的动物，儿歌欣赏…

3,学生作业展示。

最受同学们欢迎的辅助教学活动有：

1，学数字：我们做“吃饺子”游戏：数数字1-100。先读一遍，一边读一边把“5的倍数”用彩色笔圈下来；第二遍再读1-100，如遇到“5的倍数”的数字就用“吃饺子”代替，看哪位小朋友吃的饺子比较多。

2，变魔术：学习“大小，上下，前后，左右”。大纸变小纸；“球”在杯子里面；球在杯子左面，右面…

3，快速找到课文中的字词；倒着读课文。

例如：《跷跷板》里找“你上来”“我下去”；“我上来”“你下去”“我爱妈妈”，“妈妈爱我”。

4，课间休息时：玩“剪刀石头布”游戏；唱“水果歌”

5，教小朋友剪纸：连着鼻子的大象；爱哭鬼和爱笑鬼；剪南瓜；剪“喜”字，“王”字……

教折纸：青蛙，山羊，小鱼，小狗，大熊猫……

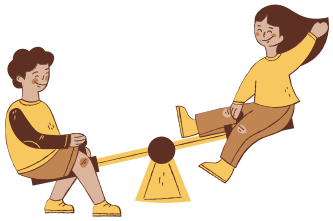

课后练习即动手也动口：

1，每次课后有1-2篇课后练习，作为课文学习的巩固和补充。

例：“连一连”；“找一找”；“涂颜色”“读一读”…

2，课文要求小朋友有录音作业。小朋友可以先听我的课文录音帮助小朋友复习并完成作业。

太阳花

杨济中 （马立平中文六年级甲班）

秋天，我家的餐桌上常常会摆放一瓶鲜艳亮丽的太阳花。白色的花瓶配上金黄色的太阳花，感觉整个餐厅都被它点亮。

每枝太阳花的花朵有圆盘大小，两层金黄色花瓣儿分布在花盘的周围，深棕色的花蕊在中间被花瓣儿包围。我喜欢把它们金色的花瓣想象成阳光，看着它们，心里顿时一阵欢喜，心情低落的时候，就喜欢凝视那些奇妙的小花瓣！太阳花又粗又直的茎上有细小的尖刺，每当我试图用手在花茎上摸一下时，会感觉到有一点点疼。当我回到家时，我可以盯着他们看好几分钟。

有时候，我忍不住想象自己是一朵太阳花。阳光照耀在金色的花盘上，微风轻轻的吹在我脸上，周围有一片碧绿的野草，成群的蝴蝶在身边飞舞着，蜂鸟在云杉树枝上美妙地歌唱。我站在太阳花田里，努力的吸收太阳光，让自己绽开的更大，更美。

太阳花代表着快乐和希望。看到它，总会让我们心情不由得更乐观向上，鼓舞我们在未来的每一天会更加美好。

陈卉老师点评： 文章流畅，对太阳花的喜爱及层次分明的描述很有感染力。尤其是最后一段提到太阳花代表着快乐和希望。这也是你家里喜欢摆放它的理由吧？

小仓鼠

王馨越（马立平中文六年级甲班）

我有一只小仓鼠，它是个侏儒仓鼠(Dwarf Hamster)。它是我十二岁生日时得到的礼物。因为它又小又可爱，我一眼就看上了它。爸爸把它买来给我做生日礼物。

我高高兴兴地把它带回家，放到粉色的小笼子里，铺上松软的刨花，给它装上楼梯，水壶，饭碗，洗澡用的沙子，还有可以运动的转盘。我给它取名字叫 Tiny。它又胖又可爱。身上的白毛上边带有灰色小点点。它的粉色的小鼻子往空中一抬，就会让你马上爱上它。每次看到它，我都禁不住想亲它一口。它的又小又短的尾巴从小房子露出来的样不在的时候，它就偷偷的跑出来在它的转盘上跑步，一圈又一圈，不知

疲倦。它还很爱干净，经常在它的洗澡盆里洗澡。它胆子很小，喜欢在没有人的时候出来活动。有一天晚上，我关了灯，刚刚走上楼梯，就听到Tiny有响动，我轻手轻脚地走回到Tiny的笼子旁，看到它正在吃瓜子，偷偷摸摸往嘴里塞的样子让我想起了小偷儿的样子，我憋不住笑出了声。它一听到声音立刻跑回小房子里。

这就是我的又害羞又可爱的小仓鼠。我很爱它。希望它健健康康的一直跟我在一起。

陈卉老师点评：文章对小仓鼠有趣的日常活动的描写细致，充分表达了作者对小仓鼠的喜爱。

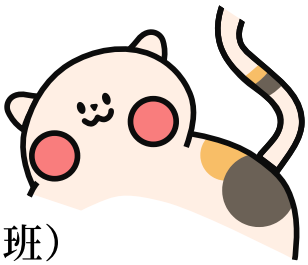

“小龙猫”

郄怡然（马立平中文六年级周六班）

去年，圣诞节那天，哥哥给了我一个漂亮的“小龙猫”。这个“小龙猫”是哥哥自己用学校里的一个机器做的。它是一个木雕的“小龙猫”。我拿到它的时候，特别高兴。

“小龙猫”又漂亮又可爱。它虽然是木头的，可是还有很多好看的细节。它有棕色的大大的圆眼睛，眼珠是白色的。每天它都在等着我，有时候陪我学习，有时候更像我的朋友。它每天都在对我笑。它的嘴有点弯。我有问题时，它还是笑眯眯的，就像是对我说，“别急，别急，再试试就可以了。”“小龙猫”有大大的耳朵，跟它的脑袋一样大。它的耳朵里看起来是毛茸茸的。它的脑袋是方的。它有两只小小的手，和更小的脚。它的肚子上面有一些哥哥画的毛，哥哥画的太好了！它的尾巴很长，都到耳朵了。在它的尾巴上面，有我的英文名字，“Andrea Qie.”

我把“小龙猫”放到我的写字台上，它每天就在那里呆着不动。“小龙猫”坐在我的电脑旁边。这样，我每天都能看到它了。

陈卉老师点评：文章表现了对哥哥送的亲手制作的玩具礼物的喜爱之情，描写细致，表达清晰。

我可爱的“小熊”

作者：何欣怡
指导老师：姜静

在我满月的时候，妈妈爸爸送给我一只可爱的小熊玩具，它陪伴我已经有十一年了。

这只“小熊”的外形是仿照“Winnie The Pooh”用绒布做成的。它有着浅棕色的绒毛，圆圆的脑袋上竖着两只椭圆形的小耳朵。一双圆圆的、深棕色的小眼睛好奇地向前张望着。眼睛的上方长着细细弯弯的眉毛，显得既温和又可爱。它的上唇与鼻子相连，微微地向上撅起，鼻尖也是深棕色的，让人看了觉得有点滑稽。上唇下方是微微张开的小嘴，似乎永远都在微笑。它的前肢向前伸展着，好像要拥抱我。它的身体被美丽的、粉红色的长裙覆盖着。当我轻轻摇动它时，它会发出“德勒！德勒！”的声音，仿佛在笑着说话。

我习惯把“小熊”放在枕旁，听说在我还不会说话时，每次只要摇动它，我就会笑得很开心。当我呀呀学话时，它会陪我一起开心地叫。它伴着我慢慢地成长，每当我开心的时候，它会微笑着分享我的快乐。而当我忧伤的时候，它温和的眼神和撅起的小嘴似乎在安慰我，让我很快振作起来。

一天又一天，一年又一年，“小熊”一直陪伴着我快乐地成长。可爱的“小熊”不仅是我最喜爱的玩具，也是我最好的朋友！

我的茉莉花

作者：何欣怡
指导教师：姜静

几年前，老师教我唱一首“茉莉花”的歌。那时，我还未见过这种花。有一天，阿姨送给我一棵茉莉。它才十公分高，只有枝叶没有花。我高兴地把它种在后院的一个小花盆里，盼望着它快快长大、开花。

去年夏季的一天，我到后院玩，微风吹来一阵清香，让人感到呼吸特别舒适。我跟着小蜜蜂终于找到了久未见面的茉莉。哇！它在爷爷的精心照料下，移到了大花盆里，并长成了小灌木。二、三十条枝上长着许多两两相对排列的椭圆形绿叶，几乎每一枝条顶上都簇生着数朵小白花。有的小花开得很大，约有两公分直径，有的半开着，有的才绽开两、三片花瓣，还有些白色的小花骨朵。尽管远看它们没有玫瑰、牵牛花和三色堇那么鲜艳夺目。但是仔细观赏，却百看不厌。每朵小花的花瓣都洁白得没有任何污点，真像用白玉雕刻的工艺品。当微风吹来，小花在碧绿的叶子衬托下轻轻摇曳，显得格外素雅、洁白无瑕。好像一组组身穿白衣绿裙的小花仙女在翩翩起舞，并散发着清香。难怪引来了小蜜蜂和蝴蝶，连我也被陶醉了。

茉莉花喜欢温暖和阳光，入冬前，我和爷爷已把它搬到室内有阳光照耀的地方。尽管它冬天不开花，但我常给它浇水和营养液。最近，它的枝顶上又长出了小小的嫩芽。照料它已成了我生活的一部分。每天放学后我都会仔细观赏它，而它的枝叶似乎告诉我，要好好帮助它度过寒冬，让枝繁叶茂，夏季再开多多的花。

如今，每当我唱着“好一朵美丽的茉莉花”时，脑海里就会浮现出一朵朵洁白如玉的小花，仿佛自己也成了其中的一朵。“芬芳美丽满枝芽”，唱完了歌，我这才想起自己不是茉莉花，而是在赞颂它。

我的“小狮子”

作者：郑诗琦
指导教师：姜静

记得那年在迪斯尼游玩的时候，我才八岁，爸爸和妈妈送给我一只“小狮子”。它是一个毛绒绒的小玩具。我给“小狮子”起了个名字叫“辛巴”，因为它看起来特别像《狮子王》里的“辛巴”。

“辛巴”的身体是金黄色的，上面有一些橘色螺旋状的花纹。它有两只又大又黑的眼睛，好像在观察周围有什么东西。在它毛茸茸的脑袋上，一对圆圆的耳朵向上竖着，好像在倾听我跟它说话。它的嘴巴总是带着笑意微微地翘起，每天我去上学时，像跟我说：“去吧，去吧，我会在这里等着你放学回家。”

一直以来，无论我在家里做什么事情，“辛巴”总会不知疲倦地陪伴着我。当我吹长笛或弹钢琴时，它会竖起耳朵倾听悠扬的音乐，陶醉在美丽的音符中。当我翩翩起舞时，它会兴奋地欣赏着我的舞姿，仿佛在为我喝彩。当我认真做作业时，它则静静地陪着我遨游在知识的海洋里，并默默为我加油。

我把“辛巴”照顾得很好，总是把它洗得很干净，并把它的毛梳得很顺滑。晚上，我经常喜欢用双手抱着辛巴睡觉，觉得好温暖啊！“辛巴”的肚子上有一个粘贴扣。当扣子被粘合时，它的四肢就会稳稳地站立起来，非常威风。而一旦把粘贴扣打开，“辛巴”就会马上躺倒在床上，肚子朝上，就是个枕头了！“辛巴”的肚子很光滑，每当我把脸枕在它的肚子上，很快就会进入梦乡。

时光流逝，我觉得“辛巴”越来越可爱了。有了它的陪伴，我的生活增添了无尽的快乐！

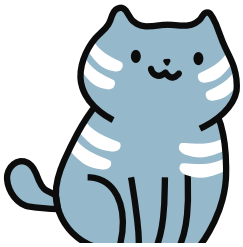

我的小猫“面面”

作者：郑诗琦
指导教师：姜静

每天下午，当我和妹妹有空的时候，都会去看邻居家的小猫，它的名字就叫“面面”。

“面面”是一只很可爱的小猫，它有一身灰白相间的毛。它的脸有一半是灰色的，两只耳朵也是灰色的。“面面”的眼睛是黄绿色的，有时候会冷冷地盯着我，有时候会高兴地眯起来笑。它粉红色的鼻子上有一个小黑点，看起来有点儿滑稽。“面面”的胡须是细细的，长长的，微微地向上翘起，很有灵感的样子。“面面”胸口的毛很蓬松，很柔软，摸上去感觉好舒服啊！如果把“面面”的身体翻过来看，会发现它的两只后腿上有几个大大的黑点点，这是它很特别的标志。

“面面”每次见到我和妹妹，都会亲热地在我们的腿上蹭一蹭，好像在说：“见到你们，我太高兴了！”。有时候我的邻居要外出旅游，就会请我们来照顾它。每当这时，我和妹妹都非常开心！我们会细心地为它换食物、换水、清理猫砂。做完这些事以后，剩下来的时间就可以和“面面”一起快乐地玩耍啦！我最喜欢挠“面面”的耳朵后面，它会觉得很舒服。有时候，“面面”会安静地躺下来，让我抚摸它的肚子。可是，如果有太多人一起摸它时，“面面”就会觉得不舒服了，它会快速地跳起、跑走，并找个角落躲起来。我们经常会拿一只玩具老鼠逗它玩，“面面”一看到这只“老鼠”，就会马上冲过来，想抓住它。然后，我们就拿着玩具老鼠在前面拼命跑，“面面”在后面紧追不舍，那场面热闹极了！

“面面”很爱玩，只要看到水龙头开着，它就会跳到水龙头上，伸出粉红色的小舌头舔水喝。我很少看到“面面”生气的样子，当它生气的时候，它会弓起背，昂起头，尾巴高高竖起，嘴里发出“嘶嘶”的声音，好像在说：“别惹我！”

每次和“面面”分别的时候，我总会摸摸它的头，和它说声“再见”，希望它一个人的时候不会太孤单。

“面面”是一只很可爱的小猫，也是我们亲密的小伙伴！

作者：高春红
国画班

作者：魏宇明
国画班

作者：胡天慧
国画班

一路成长 / How Far We've Come
NCLS Alumni Project Reflection

“我看着他们，就像看到未来的我”

六十三载风雨兼程，牛中乐育英才；五洲四海桃李芬芳，学子再谱华章。牛顿中文学校培养了多少学生？他/她们现在怎么样？带着好奇和求知的心情，校刊编辑部的实习生记者们在老师的带领下，开始了新闻采访项目《一路成长 / How Far We've Come》。校刊记者王加昀分享了她的体会。

大家好，我叫王加昀。我今年在牛顿北高中上九年级。这是我的第十年在牛顿中文学校。我是去年毕业的，今年在当助教和小记者。

在这个校友采访的项目里，我负责制作一个介绍牛顿中文学校和校友采访内容的视频。在制作这个视频的过程中，我花了很多时间收集照片和其它关于中文学校的材料。制作这个视频给了我一个很好的机会来更深刻地了解中文学校的历史和她对周围社区的影响。

经过了几个月的准备和排练，我们进行了第一个采访。虽然采访时间只有一个小时，但是我们在那一个小时里了解了很多关于校友们的经历以及中文学校对他们的影响。听着校友们热情洋溢地讲他们在中文学校里有趣的故事和学习中文的经历，也让我想起了很多我自己在中文学校时候的故事。我看着他们，就像在看十年后未来的我。虽然我们是在不同时间上的中文学校，也是不同时间毕业的，我发现我和校友们学习中文的经历和对中文学校的感受是很相似的。看见这些校友们，跟我一样，都是海外华人的小孩，长大成了这么优秀而自信的人材，在大学和职场上发挥才干，这也给了我一个机会来开始思考我的将来会不会跟他们相同。看到两个校友那么兴奋地回忆和珍惜他们在中文学校的经历，让我意识到我们这个项目不仅是一个校友采访项目，而且实际意义比这大多了。

去年秋天，当我决定参加这个校友采访项目时，我没有多想。我以为这就是一个简单的采访。本来我认为做这个项目可以启发和激励其他

人，但没有想到它也会对我有这么大的影响。我很感谢有参加这个项目的机会，我觉得参加这个项目是非常值得的。它不仅让我学到了很多新的知识、锻炼了新本领，更最重要的是，它还让我从一个新的高度来了解牛顿中文学校以及她对波士顿海外华人社区的影响。

My name is Canina Wang. This is my tenth year at NCLS. I graduated last year and am currently a TA and a journalist for the NCLS Alumni outreach project, How Far We've Come.

Our first project was an alumni interview. For this interview, I was in charge of making the trailer that was to be shown at the interview. Creating this trailer gave me my first glimpse into what this project was going to be like. Through making this trailer alone, I was given the chance to learn more about the history of NCLS and its impact on the communities around it.

The interview itself was quick and lighthearted. The alumni were so friendly and it truly felt more like a reunion of old friends than an interview. In the short time of one hour, I was able to learn a lot about their experiences at NCLS and what their lives were like after graduation.

Hearing the alumni's experiences prompted me to start thinking about my own time at NCLS. What really stood out to me hearing them talk was how similar they were to my own. When I heard them recount their memories, I realized something. I saw myself in them and their experiences. Seeing these previous students of NCLS, who were just like me, the children of Chinese immigrants, grow into remarkable inspiring people made me think about what my future would be like. Even hearing about their experience not related to NCLS was inspiring. Seeing the alumni so excited to see each other again and to be given the chance to reminisce back on their days back at Chinese school, really made me see how what we were doing was more than an outreach

project.

When I first heard of the project, it was just an alumni outreach project involving an interview, but I had no idea what it would become. I joined expecting to create a heartwarming and touching project for other people, but I never expected it to impact myself as well. Having the opportunity to be a part of this project was really eye opening and gave me a much clearer view of NCLS and its impact on the Chinese American community around me.

闲话冬至

作者：郑之高（新加坡数学八年级教师）

上回书说到地球是在大约45亿年前由太阳系中的星云集聚而成的小行星，所以有尘埃落定之说，这就是说是先有太阳然后才有地球。地球同它心中的红太阳比起来真是渺小而黯淡，所以地球在形成之初为了体现自己与太阳的老幼、尊贵、卑贱身份，没有直面太阳而是微微的倾斜了23.5度角，这样，照耀地球的阳光每天以不同的角度直射地球，在北回归线与南回归线之间来回摆动徘徊。在地球的赤道上的那一圈，太阳一年要直照两次并且时间最长，所以那是最热的地方。只不过赤道所经过的地方大多数都是海洋，它在那里就经常的兴风作浪，生成热带风暴与台风，并且一发不可收拾地危害生命与财产。但是也有例外的地方，那就是赤道要穿过非洲大陆一望无边的中部地区，几千公里的内陆一年几乎是滴雨不下，干旱贫瘠，那里就是没有任何生命可以存活的撒哈拉大沙漠。

正因为地球向着太阳有倾角，太阳照在地面上的地方光影短时热量就多，那就是夏天；照的最多的那一天就是夏至，而以此相对应的照的最少的那一天就是冬至。这里“至”就是到顶点了、到头了的意思，不能再短了。就是说这一天太阳照在北半球的时间最短，当然提供的热烈最少，在理论上是最冷的一天。其实不然，因为土地与水面还储存了大量的热量，它们还可以慢慢的放出热量以对抗北方来的寒潮，真正最冷时候是接下来的30天，就是人们说的小寒与大寒时节才是最冷的时候。冬至、夏至其实都是由观察太阳照在地面上物体的光影的长短来确定的，所以是属于阳历、万国历的一部分，它总是在每年的12月22日（闰年时在21日，每四年一闰），是雷打不动的。冬至在中国的农历上是变幻无穷的，不看挂历几乎没有谁知道它是在农历的哪一天。

*图片选自网络资料

冬至、夏至、春分、秋分这四个节气是世界上用阳历的国家共有的，它们在阳历上总是有固定的日子，它们并不是属于某个国家的私产。来日方长、夜长梦多说的是冬至；去日无多、早出晚归指的是夏至；春分、秋分这两天白天与黑夜是一样的长，所以人们用昼夜平分来描述它。一些寒带国家或地区的人因为在冬天没有多少室外活动可做，有在这一天找乐子的习惯，如冬泳、冰泳什么的，而更多的人是在这一天迎着晚升的太阳在一个小山头上拉小提琴（很少有看见用其他乐器的）以示纪念。我听到过的曲目有《友谊地久天长》，希望以后能够听到《好一朵茉莉花》什么的民歌乐曲。

据说北方人有在这一天吃饺子的习惯，南方人则吃汤圆，都是为了纪念一下冬至。反正我小的时候都没有听说过。我小时候听父母说是应该吃炖羊肉，红烧狗肉或者是牛肉什么的，其目的就是祛寒。中医有夏病冬治的说法，冬至这天就是八卦中的太阴时期，所以正好是下猛药的时候。

总之做任何正能量的、积极的活动都是引人向上的。在此引用一句鼓励人的诗句来结束今天的闲话：寒冬已经来临，难道说春天还远吗！

郑之高 2021-12-21 于麻州牛顿

照片背后的故事

作者：李青俊（《马立平中文》五年级教师）

李青俊老师荣获全美中文学校协会举办的“美国华文教育工作者摄影大赛”优秀奖

韩黎娟校长（右）为李青俊老师（左）颁奖

那是疫情前的一个周日的下午，牛顿中文学校绘画课教学汇报展如期在FA Day Middle School的图书馆内举行，一块块五彩缤纷的展板前面人头攒动。我们绘画五乙班的小朋友在我和助教老师的带领下也来参观画展了，“看这是我的画！”“这幅是我的！”稚气的童音不时此起彼伏，她们扭头欣赏着自己和朋友们的杰作，不时还点评一番，亮晶晶的眸子里充满了惊喜，因幸福而发红的小脸蛋上写满了自豪。“我的画在哪里呢？”一位小朋友着了急。“看在这里呢！”另一位小朋友连忙指给他看，“是耶！”这位小朋友因欢喜而雀跃起来……

小朋友们兴致勃勃地欣赏着自己和同伴们的画作，更别提当听到围观者们的啧啧赞叹声时，那心里更是美滋滋的呢……

看到这些，我不由按下手中的快门，留下了这宝贵的瞬间。连日里赶着给孩子们装帧画、张贴画、设计版面、布置展板的辛劳也早飞到了九霄云外，心里只有……甜！

上期围棋棋局答案

供稿：卢柯

黑断后白棋应该如何处理？答案如下：

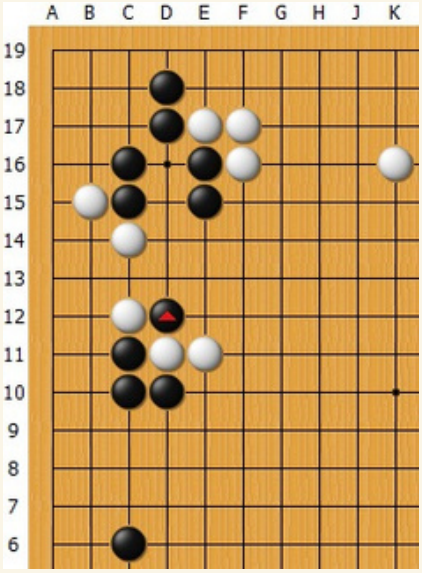

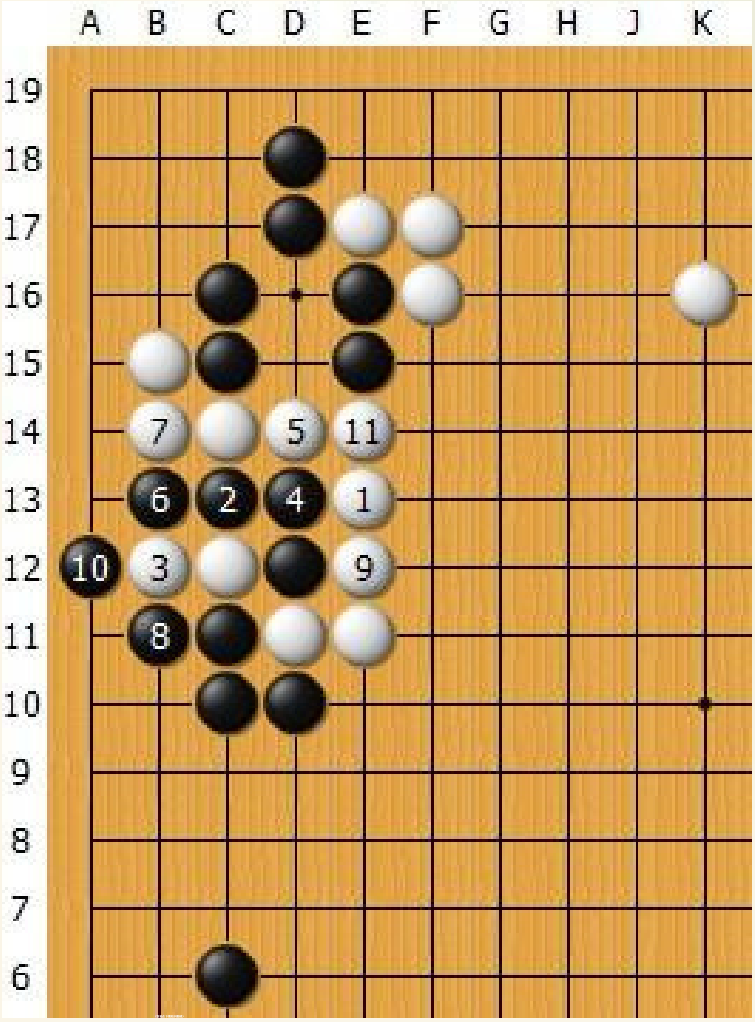

问：黑断后白棋应该如何处理？

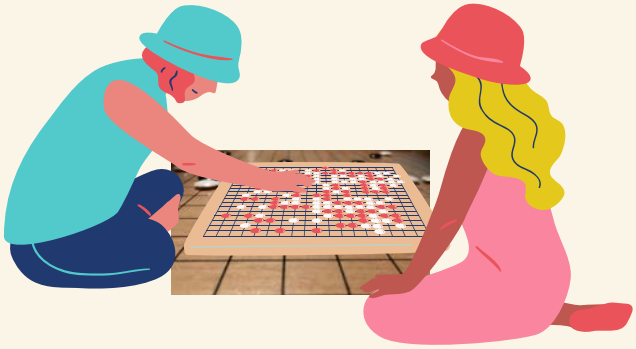

牛顿市的市长Ruthanne Fuller 参加了我校虎年春节庆祝晚会，并致辞祝福农历年快乐。

亚马逊网站书店的编辑为庆祝农历虎年推荐即将出版的亚裔作家的新书。
https://www.amazon.com/amazonbookreview/read/B09RKLDSB7?ref=tsm_1_tw_s_ab_6277180426

2022年冬季奥林匹克运动会于2月4日在北京开幕，当天恰逢中国农历新年正月初四及传统节气立春。开幕式以简约、唯美、梦幻的表现方式，体现了艺术表演和体育运动的完美融合。（图片选自wikipedia）

农历虎年春节期间，华人团体和各界朋友纷纷开展联谊和庆祝活动。牛顿教育促进会于2月5日举办了春节文艺联欢晚会，牛顿高中的学生担任主持人。校刊记者栗超是晚会主持人之一。

NCLS少儿中文课系列开学啦！
按年龄段开设中文课程
资深教师启蒙语言能力
教程设计激发中文兴趣
学中文
从牛顿中文学校启蒙班开始
幼儿中文兴趣启蒙乐园
适合三岁半 - 四岁半岁儿童
培养幼儿中文听说、认知、和表达能力
自编教材，参考《儿歌学中文》等中文教材和儿童读物
上课时间选择：周日下午1 -1:45，或4-4:45PM
王瑞云教材中文班
适合四岁半 - 五岁半岁儿童
培养儿童中文听说、认读、和表达能力，认读300个词汇量
王瑞云中文教材
上课时间选择：周日下午12:30 -1:50，周日下午2:00 - 3:30
马立平教材中文班
适合四岁半 - 五岁半岁儿童
培养儿童中文听读、识字、和表达能力，认读300个词汇量
马立平中文教材
上课时间选择：周六下午12:30 -1:50，周日下午2:00 - 3:30
Happy Chinese/快乐中文
Students develop basic Chinese language skills in listening, speaking, and chrecter recognition
Activities: games, songs, crossword puzzles, and more!
Text book:《Chinese Treasure Chest》
Couse schedule: Sunday 2:00 - 3:30 PM
扫码公众号
报名注册 / Registration:
www.newtonchineseschool.org/registration.php
春季学期/Spring semester starts on 01/29/2022

Newton Chinese Language School
课程介绍/Course Description

课程名称 Course Name	幼儿中文兴趣启蒙乐园
招生对象 Prospective Students	3 岁半－4 岁半 幼儿
教学目标 Teaching Objectives	1. 训练幼儿听说能力，激发对中文的兴趣，培养基本的中文表达能力 2. 营造孩子和家长互动的中文环境
教学内容 Teaching Content	1，“小小唱儿歌：6－8 首儿歌，有互动 2，“小小讲故事”：有趣的适合幼儿理解的故事 3，认知，表达：找一找，在哪里？ 你有什么？你吃什么？ 什么动物？跑，跳，爬，飞，游 我有手，我有眼睛，我没有尾巴 颜色，家人 ……
教学方法 Teaching Method	角色扮演，教学玩具，实物展示（水果，食品，衣服…）；图片；视频等
使用教材 Teaching Materials	1. 自己编写、制作每节课的内容 2. 参阅：《儿歌学中文（王瑞云）》 《中文百宝箱 Chinese Treasure Chest》 《生活华语 Live Mandarin》 《First Little Readers》 世界精品幼儿读物

牛顿中文学校
中文教程系列
中文教育直达车：十五岁通晓中文
学前班至高中毕业
启蒙组 少儿和学前班（4岁半开始）
启蒙教育，开发中文认知兴趣
王瑞云教材学前班
马立平中文学前班
快乐中文班
课堂活动
低年级组 一至四年级
基础听说读写，攻克词汇量
标准中文班
马立平教材班
快乐中文班
中年级组 五至八年级
阅读，初中级作文，中华文化巡礼
标准中文班
马立平教材班
朗诵演讲班
标准中文
词语卡片
高年级组 九年级以上
写作，人文地理知识，标准考试
标准中文班
中文强化班
AP中文班
汉语水平考试HSK考点和培训
扫码公众号
开学季
NEW TERM BEGINS
www.newtonchineseschool.org

虎年祥瑞
福虎贺岁 开学大吉
2022
宜
拜 年
团 圆
写故事
参加教师俱乐部
扫码加入
NCLS教师俱乐部
忌
久坐不动
www.newtonchineseschool.org
来稿请寄：nclseditor202122@gmail.com

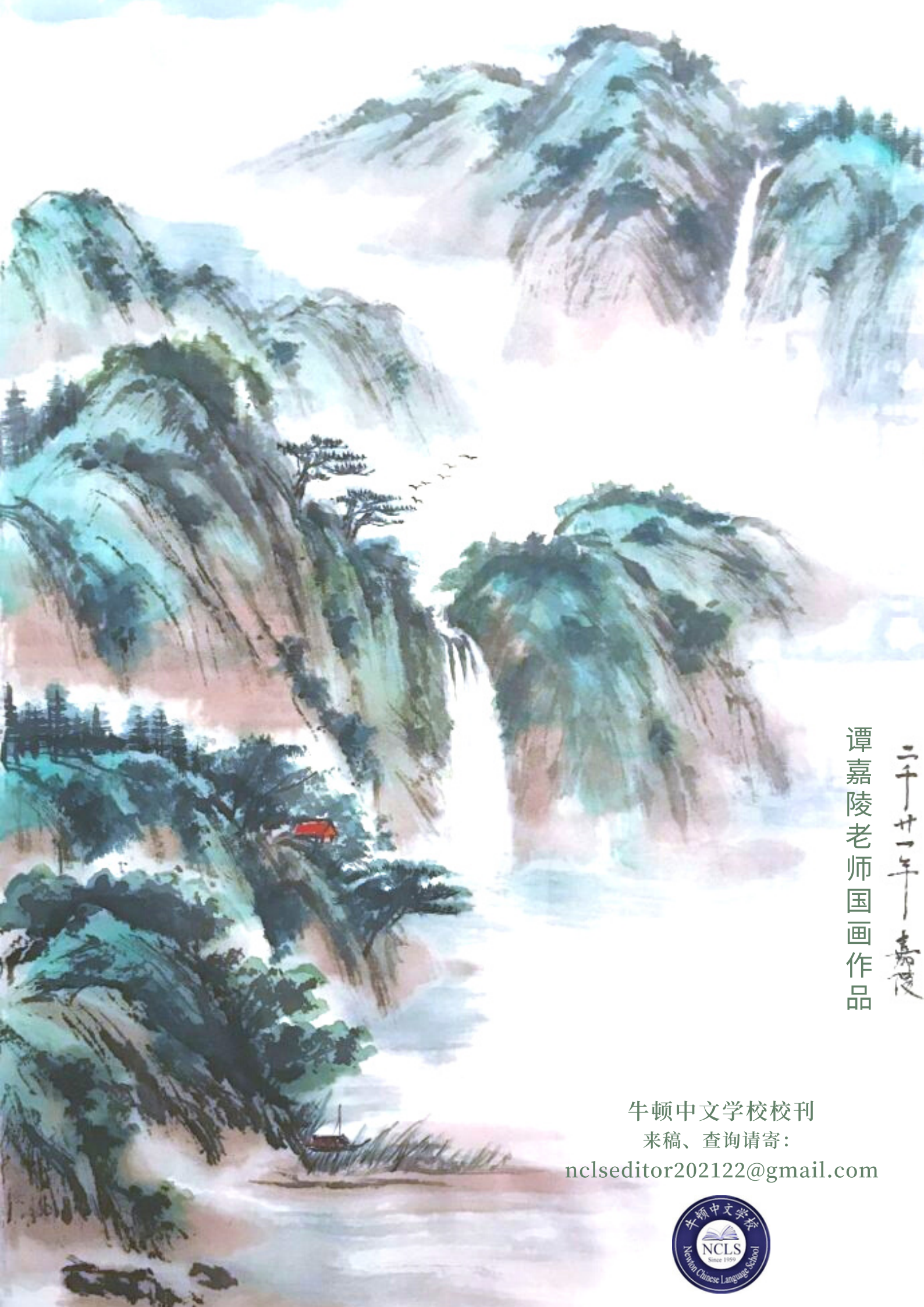

谭嘉陵老师国画作品

牛顿中文学校校刊

来稿、查询请寄：

nclseditor202122@gmail.com